

7 UITVOERINGSPLAN

7.1 UITVOERINGSPROJECTEN

In de Identiteitsvisie is een groslijst met ideeën voor projecten opgenomen (zie ook bijlage 8). Aan de hand van de inbreng vanuit de klankbordgroep zijn hieruit de projecten geselecteerd die met voorrang zouden moeten worden opgepakt. Deze projecten sluiten aan bij de streefbeelden die in hoofdstuk 5 voor de verschillende deelgebieden zijn geformuleerd.

In aansluiting op de integrale ontwikkelingsvisie wordt ervoor gekozen projecten te starten die samenhangen met de volgende thema's:

- A. algemeen;
- B. versterking beplantingen;
- C. versterking algemene natuur- en landschapswaarden;
- D. versterking plattelandstoerisme en plattelandseconomie;
- E. voorlichting en educatie;
- F. versterken recreatieve padenstructuur.

Per project wordt een trekker genoemd en wordt aangegeven welke partijen bij de uitwerking worden betrokken. De trekker is primair verantwoordelijk voor het bewaken van de voortgang van het project en het coördineren van alle benodigde werkzaamheden. Het benoemen van een trekker voor ieder project is van belang om de voortgang van projecten te kunnen evalueren. Minimaal 1 maal per jaar wordt binnen de huidige klankbordgroep de voortgang van de projecten besproken, onder leiding van de landschapscoördinator. De landschapscoördinator is niet degene die de projecten inhoudelijk trekt, maar is wel de spin het web die stimuleert en synergie tussen de projecten zoekt. Tevens worden in dat verband afspraken gemaakt over het al of niet voortzetten van projecten. De trekker is niet verantwoordelijk voor de financiering zelf, maar wel voor het zoeken naar mogelijke financieringsbronnen. Een lijst van subsidieverstrekkers is opgenomen in bijlage 6.

Ook is per project een indicatie gegeven van mogelijke subsidieregelingen van waaruit een tegemoetkoming in de financiering kan worden verwacht. Dit betreft echter verwachtingen die gebaseerd zijn op een grove beoordeling van beschrijvingen van subsidieregelingen. Per project zal nader moeten worden onderzocht via welke subsidieregeling daadwerkelijk een bedrage in de financiering is te verwachten.

Bij het opstellen van het uitvoeringsprogramma is van het volgende uitgegaan:

- De gemeente neemt het initiatief om te komen tot landschapsontwikkeling. De gemeente kan randvoorwaarden bepalen en heeft een belangrijke voorbeeldfunctie.
- De acht (functioneel) streefbeelden van (acht) deelgebieden vormen de doelen van het landschapsontwikkelingsplan.
- Bij de formulering van de activiteiten wordt uitgegaan van de (vijf) thema's.
- Bepalend voor het tijdstip van uitvoering is de prioritering, de volgtijdelijkheid en eerder vastgesteld beleid. Daarbij is van belang welke projecten reeds lopen, de subsidieverlening en wie het project/de activiteit trekt.

A. algemeen

A 1. landschapscoördinator

Doel: De landschapscoördinator voert de algemene taken uit zoals hieronder beschreven. De landschapscoördinator is niet per definitie projectleider van de projecten. Het uitvoerende werk richting de verschillende betrokkenen wordt door de verschillende afdelingen gedaan die ook nu al het dichtst betrokken zijn bij die doelgroep.

Profiel: De landschapscoördinator is deelbudgethouder (ten aanzien van het landschapsfonds en de projecten die voortkomen uit het LOP), is spin in het web, heeft de capaciteit op verschillende niveaus te werken, kan zowel met bestuurders overleggen als bij de boer aan de koffietafel zaken bespreken, is niet per definitie projectleider van de projecten. Relevante HBO-opleiding, praktische inslag, aanjager, in staat om mensen en partijen bij elkaar te brengen.

Taken: De landschapscoördinator draagt zorg voor een goede uitvoering van het landschapsontwikkelingsplan en heeft de volgende taken:

- Stelt jaarlijkse werkplannen (activiteitenplan op basis van uitvoeringsplan LOP) op;
- Coördineert de uitvoering van werkplannen;
- Is aanspreekpunt voor particulieren en overige betrokkenen;
- Geeft voorlichting over de uitvoering naar belangengroepen;
- Adviseert over en coördineert subsidie-aanvragen, stelt eventueel subsidieaanvragen op;
- Adviseert over de doorwerking van het landschapsbeleid in andere plannen;
- Draagt zorg voor het jaarverslag;
- Draagt zorg voor de voorlichting;
- Overleg met de projecttrekkers over de voortgang en afstemming projecten;
- Overleg met andere gemeenten in verband met afstemming plannen;
- Overleg met streekmanager in verband met afstemming regionale projecten;
- Draagt zorg voor de evaluatie.

Trekker: gemeente Schijndel

Betrokkenen: alle partijen

Kosten: De functie van landschapscoördinator wordt ondergebracht onder de gemeentelijke afdeling Weg- en Waterbouw (WWB). De functie betreft een formatieplaats van 0,5 fte.

Subsidie: geen.

Financiering:

- 0,5 fte gemeente Schijndel (zie ook paragraaf 6.4).

A 2. lokaal landschapsfonds

Doel: verantwoordelijkheid voor de verbetering van het landschap, ook financieel, dichterbij de burger en het lokale bestuur brengen; 'lokaal geld' als (co)financiering

Maatregelen:

- 'landschapsfonds': een fonds dat wordt gevuld door het huidige natuurontwikkelingsfonds.
- andere voorbeelden van aanvullende (lokale) financiering zijn erfdienstbaarheid, toeristenbelasting, legaten, vrijwillige bijdragen, sponsoring van een natuurterrein of landschapselement door particulieren en bedrijven.

Toelichting:

- het fonds voor natuurontwikkeling wordt verbreed tot een landschapsfonds, naast natuurontwikkelingsprojecten worden uit dit fonds diverse projecten gefinancierd.
- Bij de erfdienstbaarheid kunnen landbouwers naturrechten op hun grond krijgen, waarop beperkingen van toepassing zijn maar die tevens een jaarlijks bedrag opleveren. Dit bedrag (rendementsuitkering) komt uit de jaarlijkse opbrengsten van een landschapsfonds, waarin overheidsgeld is gestort.

Trekker: gemeente Schijndel

Betrokkenen: een ieder

Kosten: nader te bepalen

Subsidie: niet van toepassing

Financiering:

- het landschapsfonds wordt gevoed met 1% van de berekende kostprijs per m² uit te geven bouwgrond (N.B. het bestaande natuurontwikkelingsfonds wordt geïncorporeerd in het landschapsfonds; vanuit de jaren 2003 en 2004 is nog € 60.000,-- in kas);
- verplichte bijdragen van particulieren in het kader van rood voor groen;
- vrijwillige bijdragen van particulieren.

B versterking beplantingen

B 1. het gebruik van het voorpootrecht stimuleren

Doel: stimuleren dat het voorpootrecht als bijzonder cultuurhistorisch landschapselement van een bijzonder grote schaal blijvend wordt benut

Maatregelen: De ambtelijke inzet vanuit gemeente Schijndel voor het stimuleren van het gebruik van pootrecht door particulieren actief te benaderen wordt geraamd op circa 100 uur per jaar. Activiteiten zijn:

- opstellen van een catalogus van boomsoorten die bij voorpootrecht mogen worden gebruikt;
- voorlichtingsmateriaal uitwerken over de herkomst en het belang van het Voorpootrecht, geschikte boomsoorten en informatie over beheer en onderhoud, opbrengsten en kosten;
- knelpunten bespreken: verruiming stookbeleid, herzien van het principe om verplicht de boomstobben uit te frezen;
- verkenning van de mogelijkheden om onbenut voorpootrecht actief op te kopen en nieuw uit te geven aan personen die het recht wel wensen te benutten;
- gemeentelijk beleid gericht op het in stand houden van het gevarieerde beplantingsbeeld van voorpootstroken indien de stroken blijvend door de gemeente worden beheerd.

Trekker: gemeente Schijndel

Betrokkenen: Natuur en Milieu Centrum, Brabants Landschap, ZLTO

Kosten: In totaal is er binnen de gemeente ruimschoots 260 km pootrecht aanwezig. Per strekkende kilometer gaat het gemiddeld om 150 bomen. Pootrecht wordt in principe door particulieren benut. Bij een benutting van 80% zijn de gemiddelde jaarlijkse onderhoudskosten (op basis van de gemeentelijke ervaringscijfers) geschat op € 31.200,--. Ongeveer 100 km wegbepanting is eigendom van de gemeente (situatie 2004). Daarvan bestaat ongeveer 30 km¹ uit populieren. De jaarlijkse onderhoudskosten daarvan bedragen € 3.600,-- (4500 bomen, 80% benutting). Populieren zijn na 25 jaar kaprijp. Jaarlijks dienen 180 stuks te worden gekapt en opnieuw aangeplant. De kosten hiervoor bedragen € 11.000,--. De totale jaarlijkse kosten voor aanleg en onderhoud voor de gemeente Schijndel bedragen € 27.000,--. Deze kosten drukken niet op de begroting van het LOP, maar zijn in de gemeentelijke onderhoudsbegroting opgenomen.

Jaarlijks wordt door de gemeente Schijndel pootrecht overgenomen van particulieren, het gaat dan om ongeveer 180 bomen. Bij een plantafstand van 6 meter gaat dit om 1080 strekkende meter a € 2,50 = € 2.700,--. Het is op termijn mogelijk dat de gemeente Schijndel ook weer pootrecht gaat uitgeven aan particulieren om de betrokkenheid van burgers bij hun eigen landschap te vergroten. Dit zal kostenverlagend werken.

Subsidie: Naar verwachting is er een beheerssubsidie voor de instandhouding van het pootrecht te verkrijgen. De mogelijkheden en hoogte hiervoor verschillen per aanvrager:

- individuele aanvragen maken kans bij de Stimuleringsregeling voor behoud van cultuurhistorie en landschap binnen de ruilverkaveling St. Oedenrode;
- aanvragen door de gemeente of verenigingen maken kans bij Leader-plus programma. Ook uren van vrijwilligers maken kans op een vergoeding.

Financiering:

- beheer door particulieren: subsidiabel (tot 100% als alle bronnen worden benut)
- beheer door verenigingen: subsidiabel (tot 100% als alle bronnen worden benut)
- beheer door gemeente: opgenomen in onderhoudsbegroting
- overnemen pootrecht: gemeente Schijndel jaarlijks € 2.700,--.

B 2. versterking van de erfbeplanting

Doel: stimuleren van streekeigen erfbeplanting met als doel het toevoegen van bomen/beplanting aan het Schijndelse landschap en het aan het oog onttrekken van bebouwing

Maatregelen:

- subsidieregelingen in beeld brengen;
- inhoudelijke afstemming met Brabant Landschap en ruilverkaveling St. Oedenrode;
- voorlichtingsmateriaal uitwerken met voor Schijndel karakteristieke erfbeplanting en hun financiering en onderhoudskosten;
- knelpunten bespreken: convenant, verruiming stookbeleid, regeling 'nieuw groen = vrij groen'.

Trekker: gemeente Schijndel

Betrokkenen: ZLTO, Brabants Landschap, Natuur en Milieucentrum, Landinrichtingscommissie.

Kosten: In totaal zijn er ruim 300 voormalige of in gebruik zijnde boerderijen in het buitengebied van Schijndel gelegen. Bij al deze locaties is een goede erfbeplanting wenselijk. Naar schatting vindt de komende 10 jaar op 25% van de adressen de aanleg van nieuwe erfbeplanting plaats. Dit kan op eigen initiatief zijn, of noodzakelijk in verband met de wijziging van de bebouwing ter plaatse.

Per adres betreft de geschatte verandering een lengte van 40 strekkende meter oftewel 120 meter als uitgegaan wordt van 3 planrijen. In totaal zou dit voor Schijndel betekenen een aanvulling van de erfbeplanting met 9.000 strekkende meter uitgaande van een breedte van 3 planrijen. De kosten zijn voor rekening van de initiatiefnemer. Per strekkende meter bedragen de aanlegkosten € 1,50 hetgeen in totaal neerkomt op een bedrag van € 13.500.

De inzet voor begeleiding door de landschapscoördinator wordt geschat op circa 4 uur per initiatief, hetgeen neerkomt op circa 30 uur per jaar.

Subsidie:

- Voor de aanleg van beplanting is subsidie mogelijk via de Regeling erfbeplanting in het kader van de ruilverkaveling St. Oedenrode. Maximaal 70% van de aanlegkosten komen voor vergoeding in aanmerking.
- Een eventuele inhaalslag van achterstallig onderhoud van erfbeplanting komt waarschijnlijk voor subsidie in aanmerking via het Leader-plus programma in het kader van de Ontwikkelingsvisie Meierij. Voorwaarde is dat de inhaalslag georganiseerd en gecoördineerd wordt door een vereniging of overkoepelende organisatie. De hoogte van de mogelijke bijdrage vanuit Leader-plus is onbekend.

De hoogte van de mogelijke subsidies variëren.

Financiering:

- Aanleg erfbeplanting jaarlijks € 13.500,--:
 - Regeling erfbeplanting in het kader van de ruilverkaveling St. Oedenrode (maximaal 70% van de kosten, omgerekend 9.450,--);
 - Particulieren (maximaal 30% van de kosten, omgerekend € 1.260,--);
- Leader-plus (financiering achterstallig onderhoud, de hoogte van de subsidie is onbekend).

C versterking algemene natuur- en landschapswaarden

C 1. herkenbaar houden van ontginningslijnen

Doel: Behouden van cultuurhistorische ontginningslijnen en kavelpatronen als belangrijk kenmerk van het Schijndelse landschap. In het bijzonder wordt belang gehecht aan het behoud en stimuleren van het struweelkarakter van de Rooise heide.

Maatregelen:

- opstellen landschappelijke toetsingscriteria voor kavelverbeteringswerken;
- afstemming ruilverkaveling - gemeente m.b.t. Regeling poelen en kavelgrensbeplanting, Stimuleringsregeling voor behoud van cultuurhistorie en landschap ruilverkaveling St. Oedenrode, Regeling Kavelverbetering.

Trekker: gemeente Schijndel

Betrokkenen: gemeente Schijndel, Milieugroep Landinrichting St. Oedenrode, Staatsbosbeheer, ZLTO, Natuur en Milieu Centrum.

Kosten: In het gehele gebied kunnen particulieren of verenigingen de ontginningslijnen herkenbaar houden of actief herkenbaar maken (info-panelen). Voor een deel leidt het handhaven van bestaande elementen tot kosten vanwege een minder efficiënte agrarische bedrijfsvoering. Daarnaast kan de versterking van de landschapelementen door particulieren leiden tot kosten. Voor de gemeente zijn hier geen kosten aan verbonden, tenzij gekozen wordt voor een actieve stimulerende benadering. In dat geval wordt de benodigde ambtelijke inzet geraamd op circa 80 uur per jaar (2 uur/week).

Subsidie:

- Voor het tolereren van ontginningslijnen zoals sloten en perceelsranden in agrarische percelen is een vergoeding mogelijk vanwege beperkende productieomstandigheden. Deze vergoeding wordt verleent op basis van de Stimuleringsregeling voor behoud van cultuurhistorie en landschap binnen de ruilverkaveling St. Oedenrode en geldt specifiek voor agrariërs.
- Voor het actief verbeteren van het landschapsbeeld door de aanplant van knotbomen, de realisatie van poelen, heggen, ruigtes enzovoorts is subsidie mogelijk op grond van de Stimuleringsregeling voor behoud van cultuurhistorie en landschap binnen de ruilverkaveling St. Oedenrode. De regelingen geldt tot nog toe voor aanleg en onderhoud van deze elementen. Het behoudsaspect is nog niet goedgekeurd door Brussel.
- Ook in het kader van de Subsidieregeling Agrarisch Natuurbeheer zijn er mogelijkheden. Er gelden dan wel afrekenbare natuurdoelen.

De hoogte van de mogelijke subsidies variëren.

Financiering:

- Stimuleringsregeling voor behoud van cultuurhistorie en landschap binnen de ruilverkaveling St. Oedenrode (de hoogte van de subsidie is afhankelijk van de aanwezige waarden of van de aan te leggen landschapselementen en bedraagt maximaal 50 % of 80 % van de projectkosten);
- Subsidieregeling Agrarisch Natuurbeheer (de hoogte van de subsidie is afhankelijk het type landschapselement dat wordt beheerd).

C 2. Wervend groen, bufferzone Schijndel - Veghel

Doel: Het invullen van het gebied tussen Schijndel in Veghel met functies die op een positieve wijze invulling geven aan de groene buffer.

Maatregelen: inrichtingsschets voor ecologische delen binnen de bufferzone Schijndel - Veghel, in samenhang met Vlagheide en omgeving.

Trekker: Brabantse Milieufederatie

Betrokkenen: gemeente Schijndel, waterschap, SBB, Natuur en Milieucentrum.

Kosten: Dit project bestaat vooralsnog uit planvorming. De kosten zijn nog onbekend.

Subsidie: Wellicht dat bij de realisatie subsidie is te verkrijgen via het Leader-plus programma in het kader van de Ontwikkelingsvisie Meierij. Voorts is wellicht subsidie vanwege een functieverandering naar natuur te verkrijgen via de Subsidieregeling natuurbeheer.

Financiering:

- BMF (planvormingskosten).

C 3. cultuurhistorisch landschapspark Wielsekamp/Creijspot

Doel: Herstel van het oorspronkelijk streepverkavelingspatroon en originele kamptontginning en hiermee 'Skon Skendel' regionaal en landelijk 'op de kaart zetten'. Hiertoe de vele nog gawe patronen van de oorspronkelijke ontginning in de omgeving van Wielsekamp en de Creijspot benutten, waarbij de natuurontwikkeling in het kader van de ecologische verbinding Geelders - Wijboschbroek behoud van patronen garandeert en kansen tot herstel biedt. Ook het originele heiderestant Creijspot kan hierin worden opgenomen en mogelijk uitgebreid.

Maatregelen:

- perceelsrandbeplanting met populieren en/of knotwilgen aanvullen, akkertjes inrichten met koren, hop;
- verbeteren van de recreatieve routes naar het gebied (voor fietsers);
- informatievoorzieningen over de cultuurhistorische en natuurwaarden ter plaatse.

Trekker: Staatsbosbeheer in samenwerking met Natuur- en Milieucentrum

Betrokkenen: gemeente Schijndel, Brabants Landschap

Kosten: de kosten voor dit project zijn nog niet inzichtelijk en worden deels gedragen door inrichtingsgelden uit de ruilverkaveling.

Subsidie:

- Voor de realisatie van het cultuurhistorisch landschapspark Wielsekamp/Creijspot door de aanplant van knobomen, de realisatie van heggen, akkerlandjes enzovoorts is subsidie mogelijk op grond van de Stimuleringsregeling voor behoud van cultuurhistorie en landschap binnen de ruilverkaveling St. Oedenrode. De hoogte van de mogelijke subsidies zijn onbekend.
- Daarnaast zijn er subsidies mogelijk voor onderhoud en beheer van deze elementen. Agrariërs kunnen hiertoe een beroep doen op de Subsidieregeling Agrarisch Natuurbeheer.

Financiering:

- Stimuleringsregeling voor behoud van cultuurhistorie en landschap binnen de ruilverkaveling St. Oedenrode (de hoogte van de subsidie is afhankelijk van de aanwezige waarden of van de aan te leggen landschapselementen);
- Eenmalige bijdrage gemeente Schijndel a € 10.000,--.
- DLG: inrichtingsgelden in het kader van de ruilverkaveling;
- Staatsbosbeheer: nog onbekend, maar wel participant;
- Subsidieregeling Agrarisch Natuurbeheer (de hoogte van de subsidie is afhankelijk het type landschapselement dat wordt beheerd).

C4. natuurontwikkeling Leemputtenweg

Doel: het realiseren van waterberging zonder de waterhuishouding voor de agrarische functie te hinderen. Het gebied tussen de Leemputtenweg en de Vijverweg wordt voor de helft natuur en de helft blijft agrarisch terwijl beide doelstellingen qua waterhuishouding niet zondermeer met elkaar te combineren zijn. Het gebied vormt een schakel in de aan te leggen ecologische verbinding Geelders - Wijboschbroek.

Maatregelen: afgraven leemputten, ophogen agrarische percelen, opzetten waterpeil Lieseind.

Trekker: Waterschap in samenwerking met Staatsbosbeheer

Betrokkenen: ZLTO, Landinrichting Sint Oedenrode, gemeente Schijndel

Kosten: De kosten voor de natuurontwikkeling worden gedragen door de Landinrichting Sint Oedenrode, waarbij het Waterschap de kosten voor de veranderde waterhuishouding voor haar rekening neemt.

Subsidie: niet van toepassing

Financiering:

- Waterschap;
- Landinrichting Sint Oedenrode.

C5. gemeentelijke wilgenknotsubsidie

Doel: het stimuleren van het onderhoud van de knotwilgen in het buitengebied door een gemeentelijke tegemoetkoming in de kosten. In Schijndel betreft het circa 5.000 knotwilgen die eens in de 5 jaar moeten worden geknot. Jaarlijks betreft het 1.000 knotwilgen à 5 euro.

Maatregelen: knotten van knotwilgen.

Trekker: niet van toepassing

Betrokkenen: particulieren, NMC, gemeente Schijndel

Kosten: De kosten voor het knotten worden gedragen door de gemeente Schijndel.

Subsidie: niet van toepassing

Financiering:

- Gemeente Schijndel, jaarlijks € 5.000,-- voor een periode van 3 jaar

C6. gemeentelijke poelensubsidie

Doel: het versterken van natuurontwikkeling in het buitengebied (bij aanleg van amfibieënpoelen) door gemeentelijke financiële tegemoetkoming middels het restitueren van de legeskosten van eventueel extra te voeren planologische procedures.

Maatregelen: aanleg amfibieënpoelen

Trekker: gemeente Schijndel

Betrokkenen: particulieren

Kosten: restitutie legeskosten bij extra planologische procedure

Subsidie: niet van toepassing

Financiering: jaarlijks maximaal € 1.500,00

D versterking plattelandstoerisme en plattelandseconomie

D 1. stimuleren van agrotourisme

Doel:

- mogelijkheden bieden voor de verbreding van het agrarisch bedrijf waardoor de agrarische functie, desnoods in deeltijd, kan blijven worden uitgeoefend;
- vergroting aanbod aan toeristisch-recreatieve voorzieningen in het landelijk gebied;
- benutten en versterken van de relatie tussen landbouw en een recreatief aantrekkelijk landschap.

Maatregelen:

- werven, stimuleren en begeleiden van concrete initiatieven.

Trekker: Stichting Toerisme en Recreatie

Betrokkenen: ZLTO, gemeente Schijndel

Kosten: Het stimuleren van agrotourisme leidt tot kosten vanwege het werven, stimuleren en begeleiden van concrete initiatieven. Deze kosten worden gemaakt door een organisatie ter bevordering van het agrotourisme zoals bijvoorbeeld de Stichting Toerisme en Recreatie. Geschat wordt dat op jaarbasis een inzet van circa 120 mensuur noodzakelijk is.

Subsidie: Ter dekking van de personeelskosten van verenigingen en stichtingen is een bijdrage in de kosten te verwachten via het Leader-plus programma in het kader van de Ontwikkelingsvisie Meierij. De hoogte van de mogelijke subsidie is onbekend. Het subsidieprogramma Ceres Investeringsregeling toerisme biedt kansen voor financiële ondersteuning bij de aanleg van kleinschalige kampeerterrinen, verbouwingen voor bed & breakfast, een galerie enz. Het is raadzaam subsidieaanvragen gecoördineerd in te dienen.

Financiering:

- Stichting Toerisme en Recreatie (personele kosten);
- Tweemaal een bijdrage van de gemeente Schijndel à € 5.000,-- (in 2006 en in 2008);
- Leader-plus subsidie voor organisaties gericht op werven en begeleiden van initiatieven (de hoogte van de subsidie is afhankelijk van een projectplan);
- Ceres Investeringsregeling toerisme (de hoogte van de subsidie is afhankelijk van het type initiatief).

D 2. (her)ontwikkelen hopcultuur

Doel: Het (her)ontwikkelen van de hopproductie en verwerking binnen Schijndel en hiermee het toeristisch profiel Schijndel versterken rondom de hopcultuur en haar historische gebruiken. Tevens heeft het als doel om het Schijndelse ondernemersklimaat naar buiten toe te profileren en het agrarisch inkomen te verbreden.

Maatregelen:

- haalbaarheidsonderzoek
- overleg met brouwerij St. Servattumus, horeca Schijndel
- samenwerkingsverband producten, verwerkers en vermarkters opzetten
- subsidiemogelijkheden onderzoeken

Trekker: gemeente Schijndel, St. Servattumus

Betrokkenen: individuele agrariërs, Schijndelse horeca en bloemisterijen, Stichting Toerisme en Recreatie.

Kosten: Op basis van het haalbaarheidsonderzoek van de hopteelt wordt geconcludeerd dat 1 ha hopteelt en de realisatie van een streekeigen bier mogelijk is met een marge van € 11.000,- ten behoeve van de kosten van grond, werktuigen, arbeid en kapitaal. Deze marge kan worden vergroot door de hopteelt en de bierbrouwerij-activiteiten te combineren met dagrecreatieve arrangementen. Uiteindelijk kan deze het op deze innovatieve wijze in beeld brengen van de cultuurhistorie positief bijdragen aan het toeristisch-recreatieve imago van Schijndel. Vooralsnog zal gestart worden met 1,5 ha hopteelt.

Subsidie: Om het project op te starten is subsidie aangevraagd bij de provincie Noord-Brabant in het kader van reconstructie en Leader-plus.

Financiering:

- gemeente Schijndel eenmalige bijdrage: € 15.000,- (bijv. aanleg proefveld);
- De hoogte van de Leader-plus subsidie is niet bekend.

D 3. toeristisch/recreatief concentratiepunt Vlagheide e.o.

Doel:

- realiseren van een nieuw landschap met accent op cultuurhistorische en natuurlijke kwaliteiten waarbinnen recreatieve functies zijn ondergebracht, waarbij de locatie als een recreatieve poort dient
- toegankelijk landschappelijk uitzichtpunt
- combinatie recreatie en natuurontwikkeling
- trekpleister voor plattelandstoeristen, waarbij de baten ten goede (moeten) komen aan plattelandsvernieuwing en landschaps-/natuurbouw
- behoud van kwaliteit in de omgeving is bepalend voor het doel
- creëren van landschappelijke kwaliteit geïnspireerd op cultuurhistorie/Belvedere

Maatregelen:

- marktverkenning
- planvorming
- aanvragen Belvedere-subsidie
- mogelijk functies aanvullend op de landschaps- en natuurfunctie: openbaar golfterrein, paviljoen, outdoorsport

Randvoorwaarden:

- uitzichtpunt niet belemmeren
- ecologische verbinding Geelders – Wijbosch Broek veiligstellen
- geen stedelijke functies, landschapsecologische buffer versterken
- grotendeels openbaar karakter

Trekker: de gemeenten Schijndel, Sint Oedenrode, Veghel en marktpartijen

Betrokkenen: Stichting Toerisme en Recreatie, Brabantse Milieufederatie, ZLTO, voormalig Stadsgewest, SBB, Natuur en Milieucentrum, Dorpsraad Eerde en Wijbosch, Waterschap, provinciale VVV.

Kosten: De bekostiging van de activiteiten rondom het toeristisch recreatief concentratiepunt Vlagheide e.o. moeten gedragen worden door een geheel sluitende exploitatie. Daarbij moet gezocht worden voor kostendragers voor de groene inrichting van de verschillende terreinen.

Op korte termijn is een investering noodzakelijk door geschikte marktpartijen te zoeken en planvorming op te starten. Voor de planvorming is niet direct subsidie te verwachten. Wel kan een bijdrage in de kosten van de planvoorbereiding worden gevraagd van het Stadsgewest en de gemeente Sint Oedenrode en Veghel. De kosten van de planvorming zijn wellicht achteraf gedeeltelijk op de deelnemende marktpartijen af te wentelen. Voor lobbywerkzaamheden moet rekening gehouden worden met een inzet van 120 uur voor het eerste jaar. Daarbij komen nog de voorbereidingskosten door het inschakelen van een bureau voor het uitwerken van planalternatieven. Daarnaast moet rekening gehouden worden met 120 uur per jaar aan ambtelijke begeleiding gedurende 5 jaar.

Subsidie: Wellicht kan gebruik gemaakt worden van subsidiemogelijkheden in het kader van Ceres, het Plattelandsontwikkelingsprogramma, Belvedere, enzovoort.

Financiering:

- gemeenten Schijndel, Sint Oedenrode, Veghel en marktpartijen;
- subsidie (de hoogte van mogelijke subsidiebedragen is onbekend).

E voorlichting en educatie

E 1. Rondleidingen in bosgebieden, weidevogelgebieden en langs andere elementen met een bijzondere natuur-, landschaps of cultuurhistorische waarden

Doel: voorlichting en educatie met betrekking tot natuurwaarden en cultuurhistorische waarden en landschappelijke waarden in Schijndel en hun beheer.

Maatregelen:

- organisatiestructuur en promotie opzetten;
- combinaties zoeken met agrotourisme (aanbieden van arrangementen);
- opstellen lespakket over natuur-, landschaps of cultuurhistorische waarden in Schijndel.

Trekker: Stichting Toerisme en Recreatie

Betrokkenen: ZLTO, Heemkundekring, Natuur en Milieucentrum, Staatsbosbeheer, Weidevogelgroep

Kosten: Voor het opzetten van de rondleidingen en (het voorbereiden van) de promotie dient rekening te worden gehouden met een inspanning van 80 uren. Deze inspanning wordt geleverd door een niet-gemeentelijke organisatie.

Subsidie: Ter dekking van de personeelskosten is een bijdrage in de kosten te verwachten via het Leader-plus programma in het kader van de Ontwikkelingsvisie Meierij. De hoogte van de mogelijke subsidie is onbekend.

Financiering:

- Gemeente Schijndel eenmalige bijdrage: € 5.000,-

E 2. Schaapskooi Martemanshurk benutten als lokaal informatiecentrum

Doel: promoten van de historische en actuele kwaliteit van Wijboschbroek e.o. en het bevorderen van extensieve recreatie

Maatregelen:

- Schaapskooi Martemanshurk mede benutten als lokaal informatiecentrum en uitvalsbasis voor recreatie in Wijbosch Broek e.o. en Smaldonk

Trekker: Natuur en Milieucentrum

Betrokkenen: Stichting Inheemse Rassen, Stichting Toerisme en Recreatie, Heemkundekring, Staatsbosbeheer.

Kosten: Om de schaapskooi Martemanshurk te kunnen benutten als lokaal informatiecentrum is een verbouwing noodzakelijk waardoor er meer gelegenheid bestaat om bezoekers te ontvangen en voorlichting te bieden. Financiering en uitvoering zal plaatsvinden in het kader van het reconstructieplan Maas en Meierij. De gemeente Schijndel heeft hiervoor reeds (los van het LOP) een bijdrage verleend/toegezegd.

Subsidie: nvt

Financiering: nvt

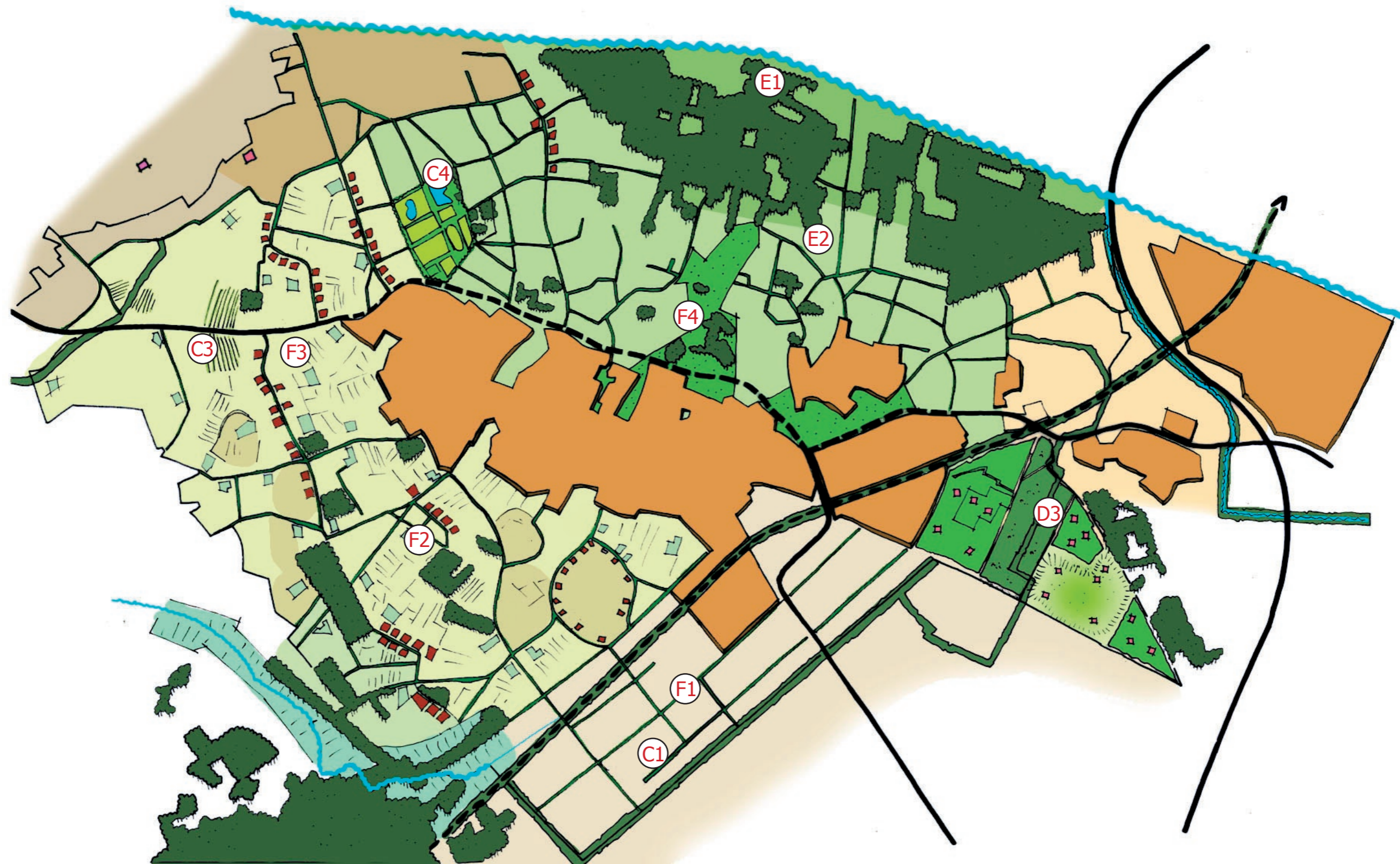

PROJECTEN

LANDSCHAPONTWIKKELINGSPLAN

S C H I J N D E L

19 mei 2005 88.35.50.01

F versterken recreatieve padenstructuur

F 1. Recreatieve toegankelijkheid Rooische en Schijndelse Heide vergroten

Doel: De Rooische en Schijndelse Heide vormt een gaaf heideontginningsgebied dat tevens als weidevogelgebied van belang is. In het gebied heerst een grote mate van rust. Het wordt doorsneden door verschillende zandwegen. Het biedt potenties voor extensief recreatief medegebruik. Het benutten van deze potenties wordt belemmerd doordat het mulle zand de zandwegen onberijdbaar maakt.

Voorafgaand aan de uitvoering en keuze voor een tracé dient te worden onderzocht of een versterking van het recreatieve gebruik zich verhoudt met de gebiedsspecifieke kwaliteiten.

Maatregelen:

- Rooische Heide ontsluiten voor recreatief fietsverkeer door zandwegen als de Bremweg en/of Langeweg naar Kienehoef te Oedenrode te voorzien van een fietsstrook (bestaand uit halfverhardingsmateriaal zoals een schelpenpad);
- sluisverkeer Boxtelseweg – Rooischeweg tegengaan.

F 2. Recreatieve verbinding Schijndel – De Geelders versterken

Doel: het realiseren van een informele, verkeersveilige en toeristisch aantrekkelijke recreatieve fietsverbinding tussen Schijndel en De Geelders.

Maatregelen:

- de Langstraat inrichten als recreatieve route; verkeersluw maken;
- de Langstraatroute zou doorgetrokken kunnen worden naar de Boxtelseweg in de Geelders en verder via bestaande zandwegen rechtstreeks via café Het Groene Woud (café Sien Pèn) naar Liempde;
- richting Schijndel-noord is een recreatieve fietsverbinding naar De Geelders via de Sliperman gewenst.

F 3. Recreatieve verbinding Schijndel - Wielsekamp/Lieseind versterken

Doel: realiseren van een informele, verkeersveilige en toeristisch aantrekkelijke recreatieve fietsverbinding tussen Schijndel en de natuur- en landschapswaarden nabij Wielsekamp en Lieseind en verder naar Sint Michielsgestel en Gemonde.

Maatregelen:

- als fietsverbinding Schijndel – St. Michielsgestel kan het aan te leggen pad langs de waterschapsloop naar de Creijspot en de Hezelaar in St. Michielsgestel worden benut alsmede de zandweg naast Looorakker op het Olieënd. De route zou moeten worden uitgebreid met een fietspad door Weidonk tot aan de kern van Schijndel. In het kader van de ruilverkaveling aan te leggen laarzenpaden moeten worden opgewaardeerd tot fietspaden.
- bestaande zandpaden en schouwpaden kunnen als wandelpaden dienst doen.

F 4. **Recreatieve toegankelijkheid Schijndel-noord vergroten**

Doel:

- herstellen relatie stedelijk – landelijk gebied door het verbeteren van de gebruiksmogelijkheden als stedelijk uitloopgebied;
- geleiden en bevorderen plattelandstoerisme door kwaliteiten op een veilige en aantrekkelijke wijze voor recreatieve fietsers en wandelaars toegankelijk te maken.

Maatregelen:

- opstellen recreatief netwerk, zowel in directe kernrand als dieper in het buitengebied;
- realiseren fietspad langs de noordwestrand van Schijndel welke tevens gebruikt kan worden als fietspad voor scholieren richting Elde college;
- voor recreatief verkeer tussen de kern en Smaldonk is een wandelpad gewenst vanaf de Steeg langs de Structuurweg dat met natuur- en landschapselementen aantrekkelijk wordt gemaakt.

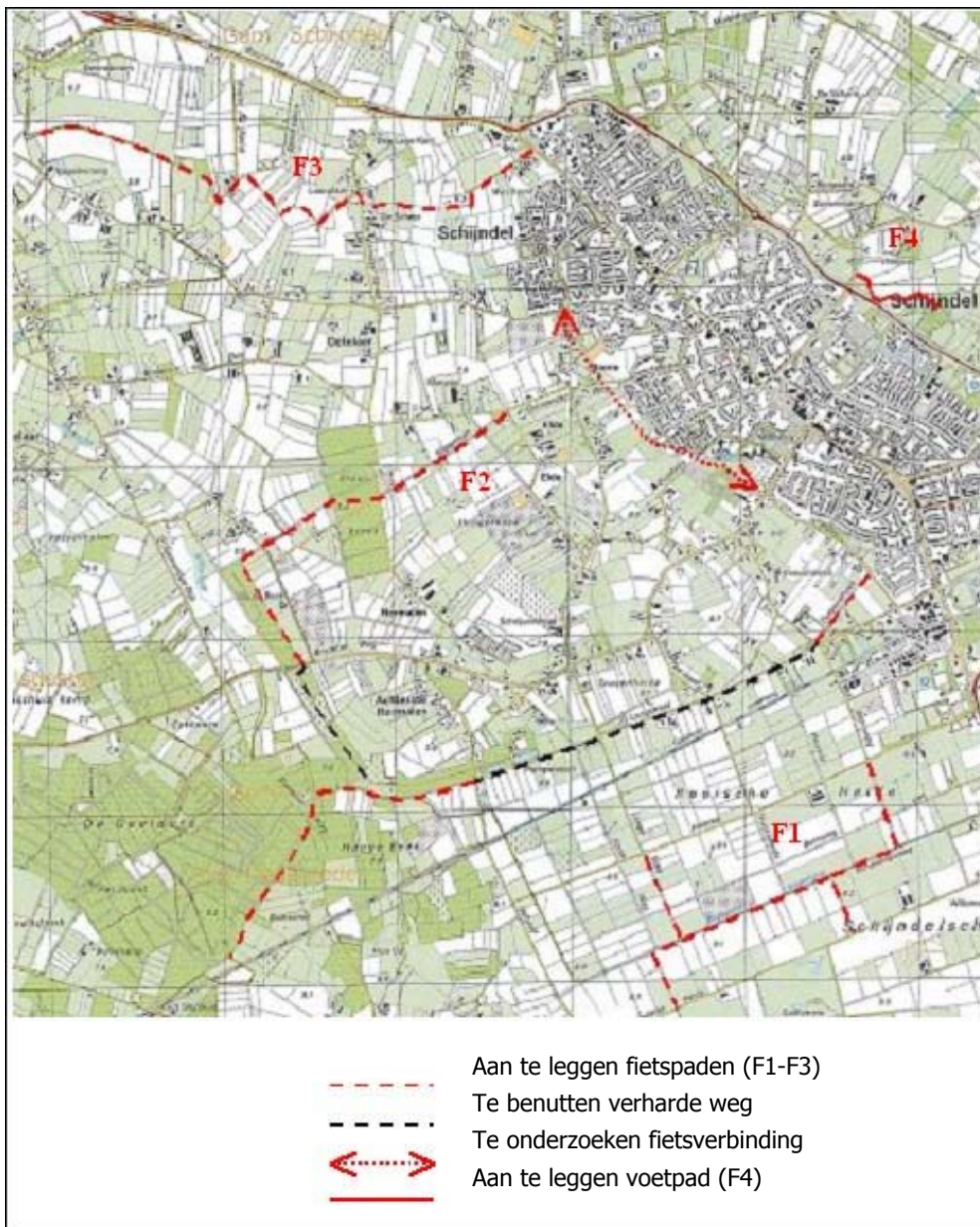

indicatieve ligging van de aan te leggen en te onderzoeken paden

Trekker: gemeente Schijndel

Betrokkenen: Stichting Toerisme en Recreatie, Landinrichting Sint Oedenrode, Natuur en Milieucentrum

Kosten:

- De aan te leggen schelpenpaden betreft de volgende afstand:
 - F1: fietspad Lange weg en Bremweg: circa 1.300 meter (aanlegkosten € 22.750,--).
 - F2 noord: fietspad Slipperman - Beek - Boxtelseweg: circa 2.500 meter (aanlegkosten € 43.750,--);
 - F2 zuid: fietspad Teeuwishoek (- Langstraat) - Boxtelseweg: circa 1.400 meter (aanlegkosten € 24.500,--);
 - F3: fietspad Weidonk - Wielse Kamp - Creijspot: circa 3.500 meter (aanlegkosten € 61.250,--);

In totaal betreft het een lengte van 8.700 meter. Daarbij zijn de reeds verharde weggedeelten en de weggedeelten buiten het grondgebied van Schijndel buiten beschouwing gelaten. De kosten voor de aanleg van de 8.700 meter schelpenpaden/halfverharding (breedte 1 meter) worden geraamd op € 153.000, -- (8.700 m² x € 17,50). Dit zijn de kosten bij een zeer eenvoudige opzet, zonder bijkomende kosten zoals voorzieningen (bankjes, markering, bewegwijzering).

Door bij de aanleg van de fietspaden en het wandelpad gebruik te maken van gronden van Staatsbosbeheer, het Waterschap en de gemeente Schijndel wordt er vanuit gegaan dat er geen grondverwerving noodzakelijk is.

 - F4: Voorts wordt de kosten voor de aanleg van het wandelpad vanaf de Steeg richting Smaldonk met een lengte van circa 750 meter geraamd op € 17.000,--.

Subsidie: De aanleg van fietspaden en het wandelpad en het verkeersluw maken van de Langstraat komt waarschijnlijk voor subsidie in aanmerking via het Leader-plus programma in het kader van de Ontwikkelingsvisie Meierij. De hoogte van de mogelijke bijdrage vanuit Leader-plus is onbekend.

Financiering van F1-4:

- In totaal betreft de aanleg van paden het een investering van ongeveer € 170.000,-- Een bijdrage in de financiering is waarschijnlijk mogelijk vanuit de subsidieprogramma's Leader+ of Ceres.
- Gemeente Schijndel eenmalige bijdrage: 1/3 van de afzonderlijke projecten (totaal € 57.000,--):
 - F1: € 7.700,--
 - F2 noord: € 14.700,--
 - F2 zuid: € 8.300,--
 - F3: € 20.500,--
 - F4: € 5.800,--

N.B. Wat betreft het onderhoud van de nieuwe paden wordt uitgegaan van jaarlijks € 1,- per m². De onderhoudskosten dienen structureel in de gemeentelijke onderhoudsbegroting te worden opgenomen en zijn als zodanig buiten de kosten van het landschapsonwikkelingsplan gelaten.

Bewegwijzering is een mogelijk onderdeel van de realisatie van de paden. Of en rondom welke thema's bewegwijzering wordt toegepast zal per tracé moeten worden bekeken. Bij informele doorsteken is dit mogelijk niet aan de orde, voor de themaroute richting Wielsekamp waarschijnlijk wel.

F5. Verkeersluw maken van de Langstraat

Doel/maatregelen: verkeersluw maken van de Langstraat

Trekker: gemeente Schijndel

Kosten: De kosten voor het (visueel) verkeersluw maken van de Langstraat worden geschat op € 20.000,-

Subsidie: subsidie is niet van toepassing

Financiering van F5:

- Gemeente Schijndel: € 20.000,-

F6. ruiterroutes

Doel/maatregelen: In het buitengebied de mogelijkheden voor ruiters vergroten door de aanleg van nieuwe paden en/of het wegwerken van bestaande knelpunten. In de eerste plaats zullen de knelpunten en oplossingen in overleg met betrokken partijen worden geïnventariseerd.

Trekker: gemeente Schijndel

Kosten: nog niet van toepassing

Subsidie: mogelijk van toepassing, dient te worden onderzocht

Financiering: nog niet van toepassing

F6. verkennen kansen wandelpadenstructuur

Doel/maatregelen: In het buitengebied de mogelijkheden voor wandelaars vergroten door het aaneenknopen van bestaande paden en bijvoorbeeld doodlopende paden. Het gaat primair om het realiseren van lokale ommetjes. In de eerste plaats zullen de knelpunten en oplossingen in overleg met betrokken partijen worden geïnventariseerd.

Trekker: BMF, NMC

Betrokkenen: gemeente Schijndel, ZLTO.

Kosten: nog niet van toepassing

Subsidie: mogelijk van toepassing, dient te worden onderzocht

Financiering: nog niet van toepassing

7.2 UITVOERINGSPROGRAMMA

Het landschapsonwikkelingsplan legt een visie neer voor een tiental jaren. Echter jaarlijks worden prioriteiten, ambities en kansen bepaald. In de tabel op de volgende pagina wordt voor de komende 4 jaar een doorkijk gegeven.

project	trekker	2005	2006	2007	2008
A1 landschapscoordinator	gemeente	voorbereiding, financiering, werkzaam	werkzaam	werkzaam	werkzaam
A2 lokaal landschapsfonds	gemeente	voorbereiding, financiering, uitvoering	uitvoering	uitvoering	uitvoering
B1 Het gebruik van het voorpootrecht stimuleren	gemeente	initiatief	uitvoering	uitvoering	uitvoering
B2 Versterking van de erfbe- planting	gemeente	uitvoering	uitvoering	uitvoering	uitvoering
C1 ontginningslijnen behouden en versterken	gemeente	1 ^e tranche initiatief	uitvoering	2 ^e tranche initiatief	uitvoering
C2 Wervend groen, bufferzone Schijndel - Veghel	BMF	visie gereed	-	-	-
C3 cultuurhistorisch land- schapspark Wielse- kamp/Creijspot	SBB	financiering	uitvoering, gereed	continueren	continueren
C4 natuurontwikkeling Leemputtenweg	waterschap	voorbereiding, financiering, uitvoering	uitvoering, gereed	-	-
C5 vijfjaarlijks onderhoud knotwilgen	gemeente	voorbereiding, financiering, uitvoering	uitvoering	uitvoering en evaluatie	-
C5 poelensubsidie	gemeente	uitvoering	uitvoering	uitvoering	uitvoering
D1 stimuleren van agrotourisme	Stichting Toerisme en Recreatie	1 ^e tranche initiatief	uitvoering	2 ^e tranche initiatief	uitvoering
D2 (her)ontwikkelen hopcultuur	Gemeente, St. Servattumus	voorbereiding, financiering	uitvoering	continueren	continueren
D3 toeristisch recreatief concentratiepunt Vlagheide e.o.	Gemeenten Schijndel, St. Oedenrode, Veghel	visievorming	voorbereiding, uitvoering	uitvoering	uitvoering
E1 rondleidingen	St. Recreatie en Toerisme	voorbereiding, uitvoering, gereed	continueren	continueren	continueren
E2 Schaapskooi Martemanshurk als informatiecentrum	Natuur- en Milieucen- trum	voorbereiding, financiering	uitvoering, gereed	continueren	continueren
F1 toegankelijkheid Rooische en Schijndelse Heide	gemeente	-	-	voorbereiding, financiering	uitvoering, gereed
F2 verbinding Schijndel – De Geelders	gemeente	-	voorbereiding, financiering	uitvoering, gereed	onderhoud
F3 verbinding Schijndel - Wielsekamp/Lieseind	gemeente	voorbereiding, financiering	uitvoering, gereed	onderhoud	onderhoud
F4 toegankelijkheid Schijndel- Noord	gemeente	-	voorbereiding, financiering	uitvoering, gereed	onderhoud
F5. Verkeersluw maken van de Langstraat	gemeente	-	-	voorbereiding, financiering	uitvoering, gereed
F6. ruiterroutes	gemeente	voorbereiding, financiering	uitvoering, gereed	onderhoud	onderhoud

7.3 BEGROTINGSLAST GEMEENTE SCHIJNDEL

Op basis van de hiervoor beschreven projecten is in onderstaand schema de begrotingslast die de uitvoering van het LOP veroorzaakt voor de gemeente Schijndel samengevat.

project	ambtelijke begeleiding	investeringen
A2. lokaal landschapsfonds	Lobby: 120 uur gedurende 1 jaar. Begeleiding: 40 uur per jaar.	Jaarlijkse gemeentelijke bijdrage: nader te bepalen a.d.h.v. ambitie
B1. het gebruik van het voorpootrecht stimuleren	100 uur per jaar	Jaarlijkse gemeentelijke bijdrage: € 27.000.--
B2. versterking van de erfbeplanting	Nieuwe plannen: 30 uur per jaar Achterstallig onderhoud: 24 uur per jaar	-
C1. herkenbaar houden van ontginningslijnen	80 uur per jaar	
C2. Wervend groen, bufferzone Schijndel - Veghel	24 uur gedurende 1 jaar	
C3. cultuurhistorisch landschapspark Wielsekamp/Creijspot	24 uur gedurende 1 jaar	Enmalige gemeentelijke bijdrage: € 10.000,--
C4. natuurontwikkeling Leemputtenweg	24 uur gedurende 1 jaar	-
C5. vijfjaarlijks onderhoud knotwilgen	-	Jaarlijkse gemeentelijke bijdrage: € 5.000,--
C6. poelensubsidie	-	Jaarlijkse gemeentelijke bijdrage: € 1.500,--
D1. stimuleren van agrotourisme	50 uur per jaar	gemeentelijke bijdrage in 2006 en 2008: € 5.000,--
D2. (her)ontwikkelen hopcultuur	24 uur gedurende 1 jaar	Enmalige gemeentelijke bijdrage: € 15.000,--
D3. toeristisch recreatief concentratiepunt Vlagheide e.o.	Lobby: 120 uur gedurende 1 jaar. Begeleiding: 120 uur gedurende 5 jaar.	financiering valt buiten LOP
E1. Rondleidingen in bosgebieden, weidevogelgebieden, lespakket	8 uur per jaar	Enmalige gemeentelijke bijdrage: € 5.000,--
E2. Schaapskooi Martemanshurk benutten als lokaal informatiecentrum	24 uur gedurende 1 jaar 8 uur per jaar	reeds bijgedragen
F1-4. Recreatieve toegankelijkheid vergroten	30 uur gedurende 3 jaar	Gemeentelijke bijdrage in aanlegkosten: 1/3 per project, in totaal € 57.000,-- in vier jaar
F5. verkeersluw maken van de Langstraat	24 uur gedurende 1 jaar	Enmalige investering, geschat op € 20.000,--

investerings

Op basis van voorliggend investeringsplan zal in 2005 een eenmalige bijdrage van de gemeente Schijndel worden gevraagd van in elk geval € 50.500,- en een structurele bijdrage (jaarlijks terugkerend) van € 9.200,-. Het totaal voor 2005 komt daarmee op € 59.700,-.

In onderstaande tabel is een inschatting gemaakt van de kosten gedurende de eerste vier jaar.

jaar	eenmalige bijdragen	structurele bijdrage (B1 + C5 + C6)	totaal
2005	30.000 (C3, D2, E1) + 20.500 (F3) = € 50.500	€ 9.200	€ 59.700
2006	7.600 (F4) + 23.000 (F2) + 5.000 (D1) 30.000 (nieuwe initiatieven) = € 65.600	€ 9.200	€ 74.800
2007	7.700 (F1) + 20.000 (F5) + 30.000 (nieuwe initiatieven) = € 57.700	€ 9.200	€ 66.900
2008	5.000 (D1) + € 30.000 (nieuwe initiatieven) = € 35.000	€ 9.200	€ 44.200

Omdat jaarlijks nieuwe (eenmalige) initiatieven van de grond komen dient hiervoor jaarlijks (vanaf 2006) tenminste € 30.000,- te worden gereserveerd.

Structureel dient in de gemeentelijke begroting jaarlijks rekening te worden gehouden met in ieder geval € 9.200,- (project B1 + C5 + C6). Dit geld wordt vrijgemaakt uit het gemeentelijke landschapsfonds.

ambtelijke begeleiding

In het eerste jaar (2005) is ongeveer 770 uur aan ambtelijke begeleiding nodig. De meeste ambtelijke uren zijn voor rekening van de landschapscoördinator. De inzet zal 0,5 fte bedragen.

De jaren daarop zal dit waarschijnlijk ongeveer 600 uren bedragen, maar dan is nog geen rekening gehouden met het oppakken van nieuwe initiatieven en voorlichtingstaken. De landschapscoördinator zal zeker voor 0,5 fte inzetbaar moeten zijn.

7.4 COMMUNICATIESTRATEGIE

Het landschapsontwikkelingsplan heeft een voortraject doorlopen dat eigenlijk al is gestart bij het opstellen van de Identiteitsvisie buitengebied (door de gemeenteraad vastgesteld in 2003). Over de identiteit en de beoogde ontwikkelingsrichting van het Schijndelse landschap is sindsdien al gesproken. In het voorliggende landschapsontwikkelingsplan zijn de uitgangspunten geconcretiseerd en zijn projecten benoemd. Een goede, gestructureerde communicatie draagt bij aan het succes van de uit te voeren projecten en is dus onontbeerlijk voor het behalen van de overkoepelende doelstelling van het Landschapsontwikkelingsplan.

Communicatie wordt op twee niveaus beschouwd, overkoepelend en per project.

overkoepelende communicatie

Dit is gericht op het bevorderen van de bekendheid van het landschapsontwikkelingsplan en het creëren en bevorderen van draagvlak voor het landschapsontwikkelingsplan. De doelgroep is zo breed mogelijk gesteld en heeft als boodschap de doelstellingen en relevantie van het landschapsontwikkelingsplan en het behalen van die doelstelling via projecten. De gemeente Schijndel en dan met name de landschapscoördinator is hierin de initiatiefnemer, ondersteund door communicatiemedewerkers van de gemeente.

Regelmatig zullen via de website van de gemeente, de gemeentepagina in het Schijndels Weekblad, Lokale Omroep Schijndel tekst TV en SPOT-magazine (thema-uitzending) onderwerpen uit het landschapsontwikkelingsplan aan de orde worden gesteld. Via publiciteit in dag- en weekbladen zullen bijzondere gebeurtenissen de wereld in worden gezonden.

Tevens zal een generieke, wervende folder over het LOP worden opgesteld, waarin doelstellingen worden verwoord en praktische tips worden gegeven. Deze is op het gemeentehuis verkrijgbaar.

Bovendien zullen artikelen in periodieken van organisaties als ZLTO, natuurbeschermingsorganisaties en buurtverenigingen worden opgenomen. Kansen hiervoor worden met name gezien als er concrete projecten worden uitgevoerd of als er deelnemers worden gezocht voor projecten.

Daarnaast moet een deel van de boodschap zijn (bij voorkeur aan de hand van praktijkvoorbeelden, zie ook hierna) dat het toevoegen van nieuwe projecten mogelijk is. Het uitgangspunt is dat het succes van projecten inspiratie oproept om te komen tot nieuwe projecten.

De landschapscoördinator is het vaste aanspreekpunt binnen de gemeente en beoordeelt in eerste instantie de kansrijkdom van een ingediend project (past het binnen de visie, is er een enthousiaste projecttrekker aanwezig, zijn er financieringsmogelijkheden). Ook de Commissie uitvoering bestemmingsplan buitengebied (CUBB) zal hierin een adviserende rol kunnen vervullen, met name als prioriteiten moeten worden gesteld en keuzes moeten worden gemaakt.

communicatie over projecten

Om de doelstelling van het Landschapsontwikkelingsplan te behalen worden diverse projecten uitgevoerd. Zeer kansrijk is de communicatie met en richting bewoners en belangstellenden op basis van de afzonderlijke projecten. In een gemeenschap als Schijndel is met name de onderlinge uitwisseling van ervaringen essentieel voor het bereiken en vasthouden van enthousiasme en betrokkenheid. Initiators hierin zijn de verschillende projecttrekkers zoals die in het LOP zijn benoemd voor de afzonderlijke projecten. De gemeentelijke landschapscoördinator heeft echter een belangrijke ondersteunende functie hierin en faciliteert vanuit de gemeente de verschillende partijen. Per project worden de mijlpalen binnen een project benoemd en wordt een 'actieplan' met betrekking tot de communicatie gemaakt. De gemeente zal de projecttrekkers hierin ondersteunen. De landschapscoördinator heeft het overzicht over alle lopende projecten, zodat ook overkoepelende belangen kunnen worden signaleerd en gecommuniceerd. Dit is van belang voor de efficiëntie van de projecten, maar dient ook het belang van de projecten afzonderlijk.

Sommige projecten vragen om een eigen folder of eigen berichtgeving. Denk bijvoorbeeld aan informatie over de aankoop van voorpootrechten (hoe gaat dat in zijn werk, wie regelt bepaalde zaken, waar kan men zich inschrijven, welke consequenties zijn er aan verbonden). Een project als fietspadenaanleg kan resulteren in een algemeen verkrijgbare routekaart, de lokale wandelommetjes doen mond-tot-mond de ronde. Ook de potenties die organisaties als Staatsbosbeheer, ZLTO of het Natuur- en milieucentrum hebben, kan prima worden benut ten behoeve van de afzonderlijke projecten. Het is van belang op een slimme manier gebruik te maken van de communicatiekanalen en – middelen van de diverse partijen. Netwerken kunnen elkaar op die manier versterken.

